RELATIONS DEPARTMENT
RESEARCH LIBRARY

صحيفة يومية تصدر عن
الشركة العربية للطبع والنشر بمكة المكرمة
رئيس التحرير المسؤول
فؤاد شاكر

البلاد السعودية
صحيفة الشعب العربي السعودي

العدد ٢٥٩٨ السنة الثانية والعشرون

الأربعاء	٢١ ربيع الثاني	سنة ١٣٧٧
	١٣ نوفمبر	سنة ١٩٥٧
	٢١ العقرب	سنة ١٣٣٦

الثمن ٣ قروش دارجة

الإعلانات
يتفق عليها مع الإدارة
الاشتراكات
داخل المملكة ٤٠ الاسعودية
خارج المملكة ٦٠ الاسعودية

زيت رافن الممتاز
RAVOIL
الوكلاء : متشل كونس

الكلمة الملكية السامية

التى وجهها حضرة صاحب الجلالة الملك المعظم الى شعبه المخلص بمناسبة ذكرى الجلوس الملكى الرابع

بسم الله الرحمن الرحيم

الحمد لله والصلاة والسلام على رسول الله وبعد فان من دواعى سرورى أن أتحدث اليكم فى مناسبة انسلاخ العام الرابع من تولينا مقاليد الأمور فى بلادنا العزيزة شاكرين المولى عزوجل على ما أولانا من نعم جزيلة فى هذه الحقبة من الزمن وعلى ماوفقنا اليه فيها من أعمال شاملة ، رفعت مستوى المعيشة داخل البلاد وأحلت مملكتنا فى المنزلة اللائقة بها فى الخارج ؛ وماكان هـذا يتحقق لنا لولا تمسكنا بأهداب الدين الحنيف كما فعل آباؤنا من قبل وجعلنا كتاب الله دستورنا وسنة رسوله صلى الله عليه وسلم سبيلنا الممهد وهدفنا المسدد منهما نستمد الهداية من الله العزيز القدير وبالمحافظة على شريعتهما وشعائرهما نرجو الخير والسلامة فى الدارين .

ولقد أولينا عنايتنا الخاصة لنشر علوم الدين واخراج اكبر عدد من العلماء الأخيار كى يبسطوا مناهج الحق والعدالة بين الناس وينيروا أفئدة الرعية بالعلوم الالهية الوضاءة فأسسنا المعاهد الدينية فى المدن وأقمنا مساجد الله فى كل مجتمع وكان من نعم الله علينا أن يسر لنا توسعة الحرم النبوى الشريف ثم المباشرة فى توسعة بيت الله العتيق كى تستوعب حشود حجاج البيت الذين يتزايد عددهم بحمد الله سنة بعد سنة كما هيأنا لهم سبيل المناسك كى يتموها فى حالات تكفل لهم الراحة والصحة والطمأنينة مما كان له أطيب الأثر بين المسلمين فى مشارق الأرض ومغاربها.

ومن نعم الله علينا أن فتح لنا أبواب الرزق ويسر لنا القيام بالأعمال الضخمة فى جميع مرافق الحياة ولما كان من أعز أمانينا القضاء على الفقر والمرض والجهل فقد عملنا جاهدين على توفير سبيل العيش والعمل الحر للمواطنين فارتفع مستوى المعيشة وازدهرت البلاد برونق جديد كريم ودحر فيها الفقر والعوز ، وطهرت منها الأمراض المعدية وانتشرت فيها وسائل الوقاية والمعالجة . وأسسنا فى هذه الحقبة القصيرة مئات المدارس لتعليم أبناء الشعب مختلف العلوم وافتتحنا بالأمس أول جامعة سعودية كخطوة أولى ستتبعها خطوات مماثلة بعون الله وتوفيقه لتعليم العلوم والفنون الخيرة النافعة

وقد نعمت البلاد من أقصاها الى أقصاها بحمد الله بأمن شامل وساد فيها الاستقرار والطمأنينة مما لم نشاهده منذ مئات السنين فقصدها طلاب الرزق والأعمال من كل مكان أما فى الحقل الاقتصادى فازلنا نواجه مشكلة التغلب على العلة الصعبة ونعمل على اتخاذ الوسائل اللازمة لتأمين حاجة البلاد منها بالطرق السليمة

وقد أولينا الجيش أكبر اهتمامنا فزودناه بما يحتاج اليه من أسلحة وعتاد ليتمكن من حفظ الأمن فى البلاد ومن الدفاع عنها وعن شرفها وكرامتها :

ولم يكن تقدمنا فى شئوننا الخارجية ورفع اسم مملكتنا والحفاظ على كيانها السياسى بأقل من تقدمنا فى شئوننا الداخلية فقد وفقنا الله الى وضع خطة مستقيمة صريحة لا عوج فيها ولا امتا قصدنا بها الى تأليف القلوب وازالة أسباب التفاهم والتفرقة والعمل المستمر لتوحيد الصفوف فى عالمنا العربى الشقيق ثم الى تمكين أواصر الاخوة الاسلامية واحلال التعاون وحسن التفاهم بين شعوبها قدر المستطاع عملا بقوله تعالى (وأصلحوا بين أخويكم) .

كما عملنا على تحسين صلاتنا بجميع الدول الاخرى الا أننا نواجه شراً مستطيراً وخطراً عظيما يجب أن نوجه الى مقاومته جميع قوانا وكل امكانياتنا ذلك هو الصهيونية التى تمكنت من غرس مخالبها فى جسم فلسطين تلك البقعة المقدسة والعزيزة على كل عربى ومسلم فأقامت فيها كيانا مافتىء منذ نشأته البغيضة يؤلب دول الاستعمار ويحيك لهم المؤامرات والدسائس كى يحققوا مطامعهم الواسعة فى البلاد العربية ويفرضوا عليها سيطرتهم وجبروتهم ؛ ولن يهدأ لنا بال ولن يكون لنا فى المنطقة العربية أمن ولا سلام مادام هذا الدخيل والمرض الوبيل ناشبا فى جسمنا العربى فالى هذا السرطان يجب علينا وعلى الأمة العربية والشعوب الاسلامية قاطبة أن نبذل كل تضحية فى سبيل اجتثاثه والخلاص من شروره واعادة اللاجئين الى وطنهم ورد أموالهم اليهم .

ثم انه لا يزال جزء من بلادنا السعودية محتلا فى منطقة البريمى وما زال أهله مبعثرين بعيدين عنه فلن يستقر لنا قرار حتى يعود هذا الجزء العزيز الى أحضان أمه ويشاطرها الحياة ، وينعم فى كنفها الأمين .

ولابد لنا هنا من تكرار القول وتوكيده من أننا قمنا وسنقوم ببذل الجهد لمساعدة جميع الأقطار العربية وسبيل حريتها وسيادتها ونعتبر أنفسنا مع الدول العربية الشقيقة يداً واحدة وصفا متراصا فى وجه كل مغير على أى قطر عربى فدفاعنا عن العروبة مشترك ؛ وحدود العروبة واحدة والذب عنها واجب على كل عربى ايا كان مسقط رأسه .

انى إذ اسرد بايجاز ماقمنا به من أعمال داخل البلاد وما رسمناه لسياستنا من خطط خارجية لم آت بجديد عليكم ولكننا نذكر ذلك فى هذه المناسبة ، تحدثا بنعمة الله علينا وعليكم ورغبة منا فى تأكيد العزيمة على السير فى هذا المضمار بخطا أوسع وهمة أعلى آملين أن نجد من اخواننا العرب فى مختلف أقطارهم تعاونا مجديا ومن أخواننا المسلمين صدى لنصل الى الغايات السامية التى نستهدفها جميعاً ونحن واياهم ، بحمد الله وتوفيقه متفقون فى المبادىء ، متضامنون على الاسس مصممون على المضى فى العمل وفقا لميثاق الجامعة العربية ؛ ودفاعنا المشترك ، وطبق قرارات مؤتمر باندونج وعلى الأسس التى قام عليها ميثاق هيئة الأمم المتحدة فقد ضمنت هذه المبادىء ووضعت هذه الأسس لأشرف الغايات وأنبل المقاصد واعدل المطالب وهى حرية الشعوب واستقلالها ودفع العدوان قولا وعملا بالوسائل المشروعة وبالتعاون لاقرار سلم عام ينتظم العالم باسره .

وانا لنأمل صادقين ان يعمل العرب والمسلمون جهدهم للتآزر الوثيق والتآخى الشامل اذ بهما وحدهما يتفتح لنا فجر جديد وينبثق فى اعماقنا شعور الكرامة والعزة كما نرجو أن يضاعف المسلمون اهتمامهم بصد قوى الاستعمار ومكافحة الصهيونية الخطرة ومحاربة المبادىء الهدامة فكل هذه التيارات مما يهدد معنويات الامم والشعوب ؛ ويؤثر فى مستقبلها وكيانها ؛

أجل لن يتم لنا جميعا النهوض الحقيقى إلا بالرجوع الى تعاليم ديننا الحنيف وتفهم مبادئه الحكيمة واسسه القويمة وأوامره السامية ؛ وفى كتاب الله العزيز نبراس يضىء لنا معالم الطريق مهما ادلهمت الخطوب وتكالبت الازمان (ولينصرن الله من ينصره)

فلنعمل اذن يدا واحدة وكتلة مجتمعة لكل ما فيه خير أمتنا . ودرء الاخطار عنها وانى اعاهد الله أن أعمل بصدق ووفاء لجمع شمل العرب والمسلمين على كلمة سواء ، وعلى رفاهية شعبى العزيز بما يجعله فى مصاف ارقى الشعوب المتحضرة والله ولى التوفيق وهو نعم المولى ونعم النصير ؟

امريكا تملك...

صواريخ تعادل قوتها قوة القذائف

عطة لندن

قال المستر كوان نائب وزير دفاع الولايات المتحدة ان لدى الولايات المتحدة صواريخ تعادل قواتها قوة القذائف التى استخدمتها روسيا على مايبدو لاطلاق قمرها الصناعى الثانى ، ثم قال المستر كوان الذى كان يتحدث فى مقابلة تلفزيونية انه ليس متأكدا من ان الاتحاد السوفييتى سوف تكون لديه القذائف الموجهة التى تسير عبر القارات جاهزة لاستخدامها فى الحرب قبل الولايات المتحدة وقال المستر كوان ان الاتحاد السوفييتى متقدم فى ميدان الاقمار الصناعية غير ان الولايات المتحدة ما تزال تسير فى الطليعة فى الميدان الالكترونى والاسلحة النووية وفى نواحى عديدة من الطيران وفى لندن قال الوزير المفوض السابق للولايات المتحدة فى روسيا وهو المستر بوج كلن فى اذاعة لهيئة الاذاعة البريطانية قال ان تحقيق التقدم الاقتصادى السوفييتى جرى عن طريق تعقيب ازمة سياسية وقال المستر كلن ان المستر خروشتشيف وقف على قمة القوة غير انه طرد الكثيرين من ذوى احسن العقول فى روسيا ، ثم قال ان الشعب السوفييتى بعد فترة قصيرة مداها اثنا عشر عاما اصبح بالمرتبة الثانية بعد الولايات المتحدة فى المنتوجات الصناعية فقط غير انه ليس هناك مايشير الى ان روسيا تستطيع حل المشاكل التى تواجهها جميع الدول المتقدمة فى الصناعة بطريقة احسن مما يستطيع بقية دول العالم .

دوريتان اسرائيليتان

تتسللان الى الاراضى السورية

عطة القاهرة

قدمت سوريا اول امس شكوى عاجلة الى لجنة الهدنة الاسرائيلية السورية المشتركة اثر محاولة دوريتين اسرائيليتين التسلل الى الاراضى السورية فى المنطقة العربية وقد صرحت مصادر وزارة الخارجية السورية بان الدوريتين الاسرائيليتين اضطرتا الى الارتداد واضافت هذه المصادر ان الطائرات الاسرائيلية قامت اول أمس مرتين بخرق نطاق الجو السورى

الضابط الذى وجد مقتولا!؟

نيقوسيا ـ

قتل ضابط بريطانى فى البوليس القبرصى عندما اطلقت عليه النيران صباح اول امس وهو يقود سيارته فى الطريق الواصل بين نيقوسيا واحدى القرى الغربية منها .

معارك عنيفة فى عمـــان

وكالة انباء الشرق الاوسط

اذاع امس مكتب امامة عمان بالقاهرة ان الف جندى بريطانى تعززهم الطائرات قاموا بمهاجمة الوطنيين بالجبل الاخضر ونشبت بينهم وبين الوطنيين معركة حامية استمرت ساعتين خسر فيها البريطانيون ٢٦٧ قتيلا ومن بينهم ضابط برتبة ملازم ثانى وقد طار المقيم السياسى البريطانى من البحرين اثر ذلك الى مسقط حيث اجتمع بسلطانها بن تيمور وبعض كبار ضباط الجيش البريطانى وتقرر فى نهاية الاجتماع الذى استغرق ساعتين ان تقوم فرقة المظلات البريطانية المعروفة بفرقة الشياطين الحمر بمهاجمة الجبل الاخضر معاقل الوطنيين.

تعديل فى تشكيل الوزارة السورية

دون اشتراك عناصر جديدة

وكالة انباء الشرق الاوسط

من المنتظر ان يصدر خلال اليومين القادمين مرسوم باجراء تعديل فى تشكيل الوزارة السورية دون اشتراك عناصر جديدة فى الوزارة وقد تردد هذا النبأ فى الاوساط الوزارية فى دمشق وبمقتضى المرسوم المنتظر سيتولى السيد خالد العظم وزير الدولة والدفاع بالنيابة وزارة المالية والسيد فاخر الكيالى وزير الاشغال وزارة الداخلية .

حي على الصلاة

اليوم	فجر	ظهر	عصر
الاربعاء	١١٣١	٢٩ ٦	٤٠ ٩

أسعار العملة

ريال	ورق
٤	٥١
٩	١٠
٣	١٠
٩	١٠
١	٧٨
١٤	٧٨
١٧	٣
٩	١٠
٣	١
٤	١

يوميات الاذاعة

يوم الاربعاء ٢٠ — ٤ — ١٣٧٧هـ

فترة الصباح

٠٠ ٦ افتتاح
٠٥ ٦ عزف منفرد
١٠ ٦ — القرآن الكريم من سورة — المائدة — تلاوة الشيخ ابو العينين شعيشع
٣٥ ٦ نشرة الاخبار الاولى
٤٥ ٦ و يقى واناشيد
٠ ٧ حديث الصباح (من جوامع الكلم) الاستاذ ابرهيم فطاني
١٠ ٧ الحان الصباح
٢٥ ٧ اهم انباء الصباح
٣ ٧ ختام

فترة الظهيرة

٠ ٢ افتتاح
٠٥ ٢ القرآن الكريم من سورة — فاطر — تلاوة الشيخ سيد محمد منيدي
٢٠ ٢ قالت العرب
٢٠ ٢ فاصل موسيقي
٣ ٢ على المائدة يقدمه عبد الله عبد الله راجح
٠٠ ٣ نشرة الاخبار الثانية
١٥ ٣ موسيقى واناشيد
٣ ٣ ختام

فترة المساء

٠٠ ٧ افتتاح
٠٥ ٧ القرآن الكريم اذان العشاء (ومقتطفات ادبية سومة)
٣٥ ٧ عزف منفرد
٤٠ ٨ حديث المساء (العالم كما راه) للاستاذ عارف العروني
٥٠ ٧ فاصل موسيقي
٠٠ ٨ حكمة ورأي - يقدمه سعدي بصوص
١٥ ٨ موسيقى وأناشيد
٣٠ ٨ من مكتبة المذيع يقدمه جمال عباس
٤٥ ٨ قصائد مختارة
٠٠ ٩ نشرة الاخبار الثالثة
١٥ ٩ يعلن في حينه
٣٠ ٩ عالم الادب - يقدمه مطلق مخلد
٥٠ ٩ منوعات موسيقية
٠٠ ١٠ شخصيات لاتنسى يقدمه محمد غنيم
١٥ ١٠ فاصل موسيقي
٢٠ ١٠ استعراض اهم مواد الاسبوع القادم يقدمه عبد الله راجح
٣٠ ١ موجز انباء اليوم
٤٥ ١٠ نشيد العربي ، وختام بالسلام الملكي

الصيدليات المناوبة

ليلة الخميس ٢٢-٤-٧٧

في مكة - مخزن أدوية الحواري - جياد

في جدة - صيدلية الشركة السعودية للتوريدات - سوق الندا

الذكرى الرابعة

لجلوس جلالة العاهل المفدى

على عرش المملكة العربية السعودية

اذاع راديو مكة المكرمة ما يلي :

صادف يوم امس الذكرى الرابعة لتبوء حضرة صاحب الجلالة الملك المعظم عرش المملكة العربية السعودية ففي مثل هذا التاريخ منذ اربع سنوات تسلم جلالة العاهل المفدى مقاليد الحكم في بلاده العزيزة في حفل كبير اشترك فيه الشعب السعودي بأسره. هذا الشعب الذي خرج عن بكرة ابيه بمختلف طبقاته ليؤدي يمين الولاء والطاعة لمليكه الكريم وليبايعه بالملك عن رضى واخلاص ومحبة وثقة وكان ذلك يوما مشهودا في تاريخ هذه البلاد شهدت فيه هذه المملكة اسمى مظاهر الولاء والحب والتكريم يعلنها الشعب لمليكه واجمل بوادر العطف والحنو يفيض بها قلب المليك لشعبه المخلص الوفي.

في هذا اليوم الاغر يحتفل الشعب السعودي بذكرى الجلوس الكريم ففي الرياض وفي مكة والمدينة المنورة وجدة والطائف وفي الاحساء والخرج والظهران في كل مدينة وقرية من شمال المملكة الى جنوبها ومن شرقها الى غربها اهازيج افراح تطفح بها القلوب فتشرق بسمات نضرة على كل محيا . وفي هذا اليوم بالذات يستقبل جلالة الملك المعظم في قصره العامر بالرياض وفود المهنئين من طبقات شعبه المخلص وفي مقدمتهم حضرات اصحاب السمو الامراء واصحاب السماحة والفضيلة العلماء واصحاب المعالي الوزراء والاعيان والوجهاء كما يتلقى جلالته برقيات التهاني من ملوك وزعماء العالم في الشرق والغرب ومن افراد شعبه الوفي في الداخل حفظ الله جلالته وامد في عمره وابقاه ذخراً للعروبة والاسلام .

الاذاعات العربية والافرنجية

تحتفل بهذه الذكرى السعيدة

اذاع راديو مكة المكرمة مايلي :

احتفلت الاذاعات العربية والاجنبية يوم امس بذكرى جلوس حضرة صاحب الجلالة الملك المعظم فقدمت بهذه المناسبة برامج خاصة تناولت فيها جهود جلالته في الميادين العربية والاسلامية واستعرضت اعماله الخالدة ومواقفه المشرفة وجميع المجالات الدولية منها والشعبية واظهرت مدى مايتمتع به جلالته من حكمة وسداد رأي وحرص بالغ على جمع الكلمة ووحدة الصفوف في سبيل نصرة العرب والمسلمين كما أشادت بما بذله حفظه الله في سبيل اسعاد شعبه وأمته .

كما قدم راديو بغداد والقاهرة ودمشق وعمان ولبنان بهذه المناسبة كلمات حضرات اصحاب المعالي والسعادة ممثلي جلالته في البلدان العربية والاسلامية والاجنبية ، كما صدرت الصحف العربية طافحة بالمقالات الضافية مشيدة بالدور العظيم الذي يقوم به جلالته دعماً لجمع الشمل ووحدة الصفوف

والمديرية العامة للاذاعة والصحافة والنشر اذ تشكر الاذاعات والصحف العربية والاوربية مشاركتها البهجة والسرور بهذا اليوم التاريخي المبارك تضرع الى الله بان يعيده على جلالة العاهل العظيم بالعز والسرور واليمن والاقبال والتوفيق الدائم لما فيه عز العرب والمسلمين وجمع شملهم ووحدة صفوفهم في مشارق الأرض ومغاربها .

احتفال السفارة السعودية في الهند

بذكرى الجلوس الملكي السعيد

اذاع راديو مكة المكرمة ما يلي

جاءنا من مكتب الصحافة والنشر في السفارة السعودية بالهند ان السفارة العربية السعودية بالهند احتفلت بذكرى الجلوس الملكي الكريم يوم الثلاثاء العشرين من ربيع الثاني سنة ١٣٧٧ وقد زينت دار السفارة بالاضواء الكهربائية واقام سفير جلالته حفلة استقبال كبرى في قاعة السفارة حضرها كبار رجال الدولة والجيش والطيران واعيان البلاد ورجال السلك السياسي ؛ وعزفت الموسيقى السلام الملكي في افتتاح الحفلة وعند انتهائها ، وفي الليلة نفسها اقام سفير جلالته مأدبة عشاء دعا اليها كبار رجال الدولة واعضاء السلك السياسي واعيان البلاد ، وكان الامير يستقبل الضيوف في الحفلتين مع اعضاء السفارة ويتقبلون التهاني بالمناسبة السعيدة .

التشريفات الملكية

اذاع راديو مكة المكرمة ما يلي

جاءنا من مكتب الاذاعة والصحافة في الرياض .

ان حضرة صاحب الجلالة الملك المعظم تفضل فشرف الحفلة التي أقامها حضرة صاحب السمو الملكي الأمير بندر بن سعود والتي دعا اليها عدداً من حضرات اصحاب السمو الملكي الأمراء والمعالي والسعادة الوزراء وكبار رجال الدولة واعيان البلاد ومدير معهد انجال جلالة الملك والمدرسين وبعد الانتهاء من تناول طعام العشاء ودع جلالته بالحفاوة والاجلال .

جلالة الملك المعظم

يتلقى من ملوك ورؤساء الدول

برقيات التهاني بمناسبة الذكرى الرابعة للجلوس الملكي السعيد

اذاع راديو مكة المكرمة ما يلي

بمناسبة ذكرى الجلوس الملكي السعيد فقد تلقى حضرة صاحب الجلالة مولانا الملك المعظم من ملوك ورؤساء العالم العربي ورؤساء الدول الاجنبية البرقيات الاتية والرد الملكي عليها

برقية جلالة الملك حسين

حضرة صاحب الجلالة الاخ الملك سعود آل سعود المعظم الرياض

يسعدني ان انتهز مناسبة عيد جلوسكم لابعث لجلالة الأخ الكريم بخالص تهاني سائلا المولى ان يحفظ جلالتكم ذخراً وسنداً للعرب والمسلمين وان يسبغ عليكم وعلى بلدكم الشقيق المنة والرفاه وان يوفقنا جميعاً لخدمة أمتنا ورفعة شأن وطننا .

الحسين

الرد الملكي الكريم

حضرة صاحب الجلالة الأخ الملك حسين عمان

تلقيت بسرور تهنئة جلالتكم الرقيقة بمناسبة ذكرى جلوسنا ، وقد كان لها اطيب الاثر في نفوسنا ، اني انتهز هذه الفرصة فأبعث لجلالة الأخ بالشكر الجزيل مقرونا باطيب التمنيات لجلالتكم والتقدم والازدهار للشعب الاردني الشقيق

التوقيع الملكي الكريم

سعود

برقية جلالة الملك محمد الخامس

جلالة الملك سعود ملك المملكة العربية السعودية - الرياض

بمناسبة لذكرى السعيدة لاعتلائكم عرش المملكة العربية السعودية يطيب لنا ان نبعث الى جلالة الاخ الكريم تهانينا الحارة واطيب التمنيات سائلين الله ان يمد في حياتكم الغالية ويحفظ الشعب السعودي الشقيق في شخصكم حتى يحقق الله في عهدكم السعيد الزاهر مايصبو اليه من رفاهية وتقدم وازدهار .

التوقيع

محمد الخامس

ملك مراكش

الرد الملكي الكريم

صاحب الجلالة الأخ الملك محمد الخامس ملك مراكش الرباط

لقد كان لتهنئة جلالتكم الرقيقة بمناسبة ذكرى جلوسنا احسن الاثر في نفسي واني اذ ابعث لجلالتكم بشكري الجزيل على ما ابديتموه من شعور نبيل وتمنيات طيبة اسأل الله لجلالتكم دوام الصحة والسعادة والتوفيق ولشعبكم الشقيق الرخاء والسؤدد .

التوقيع الملكي الكريم

سعود

برقية فخامة الرئيس كميل شمعون

حضرة صاحب الجلالة الملك سعود المعظم الرياض

يطيب لي في هذه المناسبة السعيدة بعيد جلوس جلالتكم ان ابعث اليكم باسمي وباسم الشعب اللبناني اخلص التهاني واصدق التمنيات سائلا المولى ان يحفظ جلالتكم ويمتع الشعب السعودي الشقيق بالعز والرفاه في ظل عرش جلالتكم الموحد الاركان .

كميل شمعون

الرد الملكي الكريم

صاحب الفخامة الرئيس كميل شمعون رئيس جمهورية لبنان - بيروت

اشكر لفخامتكم وشعب لبنان الشقيق على تهنئتكم الرقيقة وتمنياتكم الطيبة بمناسبة جلوسنا والتي كان لها احسن الاثر في نفوسنا ونسأل الله ان يمن على فخامتكم بالصحة والسعادة وعلى الشعب اللبناني الشقيق بالرفاه والازدهار

التوقيع الملكي الكريم

سعود

الادب المفرد

كتاب للامام البخاري

طبع على نفقة الحاج يوسف زينل

اهدى الينا حضرة فضيلة الحاج يوسف زينل كتابا قيما عنوانه « الادب المفرد » لأبي عبد الله محمد بن اسماعيل البخاري وقد كانت فرحة علية قيمة اتاحها لنا فضيلته بمطالعة هذا الكتاب القيم الخطير الذي اشتمل على طائفة من الأحاديث النبوية في ابواب متعددة من مختلف شؤون الحياة الدينية والدنيوية ونحن لا نستطيع - مهما اوتينا من البلاغة - ان نقرظ احاديث الرسول الكريم صلوات الله عليه وسلامه وحسبها من الذكر أنها جاءت بعد كتاب الله نبراساً مضيئا للناس في حياتهم ومعادهم وانما يسرنا ان نسجل أزكى الثناء على السيد الكريم الحاج يوسف زينل على نهوضه باعمال هذا العمل العلمي الجليل على نفقته الخاصة حيث أسند مهمة القيام بطبعه على حسابه الى العلامة الكبير السيد محي الدين الخطيب الكاتب المعروف وصاحب مطبعة الفتح بالقاهرة فجاءت طباعة الكتاب فاخرة ولقد ابى الحاج يوسف زينل ان ينفرد بفضل في هذا العمل الجليل فقال انه ظفر بمساعدة وتوجيه العلامة الكبير السيد محمد نصيف الذي ساهم بالارشاد والتوجيه في هذا العمل العلمي الجليل ونحن بدورنا يسرنا ان نسجل اطيب الثناء على هذا المجهود الطيب في احياء العلم وتقديره ونشيد بهذه الظاهرة الكريمة في اريحية مواطنينا الفضلاء جزاهم الله خير الجزاء

عرفات

(صدرت امس جريدة عرفات)

صدر أمس العدد الاول من جريدة عرفات لصاحبها الاديب المعروف الاستاذ حسن عبد الحي قزاز ، وقد صدر في مناسبة سعيدة حبيبة الى كل قلب ، هي ذكرى جلوس حضرة صاحب الجلالة الملك المعظم فجاء هذا العدد مطابقا ليوم الذكرى من حيث قوة التحرير وجمال الاخراج وحسن الاداء واناقة الطباعة ؛ بالاضافة الى الورق الصقيل اللامع الذي طبع عليه العدد ؛ ولا غرابة في ذلك فهو مطبوع في دار الاصفهاني ؛ وقد تألفت اسرة تحريره من الاساتذة عبد العزيز رفاعي واحمد صلاح جمجوم واحمد زكي يماني ، ومحمد عبد القادر علاق ومحمد سعيد العوضي عدا صاحب الجريدة ومديرها المسؤول ، وصديقه الاستاذ طاهر زمخشري فنرجو لجريدة عرفات كل تقدم ونهوض .

من احاديث العدد الخاص

الاعمال العمرانية والانشائية في المدينة المنورة

بقلم السيد سامي حفظي مساعد رئيس بلدية المدينة المنورة

بدهي ان كل امرئ مسئول عن المرافق العامة في البلاد يطيب له ان يسدي الى وطنه الحبيب خدمة ملموسة صحيحة ترفع من شأن بلاده وتعزز اوضاعها بين المجتمع . وبلدية المدينة المنورة قامت في عهد رئيسها الحالي (الشيخ محمد عبد الجواد) ببعض اصلاحات ومجهودات في حدود امكانياتها وظروفها وهي اذ تعلن هذا للجمهور تعترف بان عهد الانتاج والتنظيم والاصلاح يتطلب المزيد من الجهود الفعالة في شتى الاعمال الاصلاحية لاظهار البلاد في مظهر اخاذ يتمشى مع تطور الزمن وعهدنا السعودي الزاهر وهذه الاعمال كما تالي :

١ - مشروع تشجير المناخة مبتدئ من مقر مبنى البلدية القديم حتى مركز القيادة العسكرية (الهيل) وهو مشروع مزدوج يضم حدائق مجزأة في المناخة يحيط بكل جزء سياج من الحديد (دريزان) وعلى جانبيها رصيف للمارة بالبلاط وتتخللها من الداخل اشجار وازاهير وورود يستمتع بمنظرها المار في روحاته وجيئاته ويستنشق هواءا منعشا وروائح زكية .

٢ - تعميم الرش في البلاد صبحا ومساءا بسيارات الرش في جميع شوارع المدينة حيث استقدمت سيارات جديدة واحيت سيارة اخرى كانت في حالة احتضار ولم يقتصر الرش على رش الشوارع بل ان البلدية تساهم في رش وتنظيف الميادين المخصصة للالعاب الرياضية .

٣ - اصلاح مناخة التاجوري - حيث رفعت البلدية الكابوس الجاثم على صدرها منذ ربع قرن تقريبا - من سوق الفحم والحطب ونقلتها الى (البلاجية) واصلحت هذه المناخة بالالآت الحديثة واصبحت ميدانا فسيحا من الميادين العامة .

٤ - تعميم الاضاءة في البلاد كانت الاضاءة بالاتاريك في حدود نطاق ضيق . وبمناسبة انتشار العمران تعممت الاضاءة بالاتاريك بمعدل ضعف ما كان موجودا من عدد الاتاريك واما المشاريع المستقبلة للنهوض بالمدينة تلك التي تقدمت بها للمراجع العليا ورصدة لها مبالغ خاصة في موازنة ٣٧٧ تمثل كالآتي :

١) اقامة خان خاص لباعة الخضار بشكل فني .

٢) انشاء خان لسوق اللحوم بصورة صحية وفنية .

٣) انشاء سلخ فني .

٤) انشاء رصيف في المناخة

٥) تشجير شارع القصور الملكية وطرق المزارات

٦) انشاء مبنى جديد للبلدية .

٧) استقدام آلات الدركتر والقرايدر . ورنش لاستخدامها في تعبيد الشوارع والطرقات .

وان بلدية المدينة لتدعوا الله ان يحقق امانيها المعقودة على مساعدة وتشجيع الحكومة السنية ايدها الله لتؤدي واجبها على الوجه الاكمل .

العدد الخاص

من مجلة الاذاعة

سجل حافل للاعمال العظيمة التي تمت في خلال عام من الذكرى الثالثة الى الذكرى الرابعة .

مباراة رياضية كبرى

على ملعب الصبان الرياضي بجدة

على كأس حضرة صاحب السمو الملكي

الأمير عبد الله الفيصل

وتحت اشراف ادارة الشؤون الرياضية

يوم الجمعة ٢٣ - ٤ - ٣٧٧ بين فريق الشاطئ بجدة وفريق العلمين بمكة ، والاسعار كالمعتاد :

ريال عربي	
٤	درجة أولى
٣	« « ثانية
٢	« « ثالثة

ومبدأ المباراة في الساعة العاشرة من يوم الجمعة

هذه المبتكرات والعجائب : القمر الصناعى

بقلم : الاستاذ محمد طاهر الكردى

زماننا هذا زمان المبتكرات والعجائب ؛ وعصرنا هذا عصر الغرائب ، حدث فيه ما كان سيا أ عن تصديق العقل ، ويحدث فيه ماقد يذهب بالعقل ، وكل ذلك دليل على عظمة الله تعالى وقدرته القوية « ليزدادالذين آمنوا ايماناً » فقد قال عز شأنه « والله خلقكم وما تعملون » وقال « ويخلق ما لا تعلمون » .

نقبل مائة عام مثلا — من كان يخطر بباله أن يركب الطائرات التى تحمل عشرات الأنفس ، يطير فيها بين السماء والأرض ويصل فى سويعات من مملكة الى مملكة ، ومن كان يظن أنه يركب الغواصات تمشى به تحت الماء من قطر الى قطر ، ومن كان يحلم باختراع الكهرباء تضىء البلدان والشوارع والمنازل ؛ ومن كان يعتقد انه سيسمع صوت الاذاعات من أقصى الدنيا الى أقصى الدنيا فى لحظات بواسطة الراديو ، ومن كان يصدق أنه سيأتى يوم تقوم الآلات الميكانيكية مقام عمل الانسان والبشر ، ومن ، ومن ، ومن - الى آخر هذه المخترعات اللانهائية .

فسبحان الذى له ما فى السموات وما فى الأرض وما بينهما وما تحت الثرى .

وأخيراً « وليس هو الآخر » ظهر فى هذا الشهر تحت قبة السماء وفوق ظهر الأرض — القمر الصناعى — الذى أدهش العالم الانسانى فى هذا العصر ؛ هذا القمر الصناعى الذى لا يمكن أن ينكره أى شخص لأنه مشاهد ملموس ؛ أخرست صناعته ألسنة البشر هذه الأيام فقط ؛ والله أعلم ماذا يحدث فى المستقبل القريب أو البعيد ؛ فقد يخترعون الأفلاك الصناعية أيضا .

هذا بالنسبة الى ما فوق سطح الارض وتحت السماء ، وليس ببعيد أن يتجه العقل البشرى الى اختراق تخوم الأرضين .

ويا ليت هذه العقول الجبارة تتجه يوما ما الى الآية الكريمة « وفى أنفسكم أفلا تبصرون » فيتوصلوا بذلك الى معرفة الله تعالى والايمان به ، حتى يحب الانسان للانسان مايحب لنفسه ؛ ولترفع راية الأمن والأمان ولرخاء والسلام فى ربوع العالم وأقطار الأرض - ولكن أنى يكون ذلك والله تعالى يقول « يعلمون ظاهراً من الحياة الدنيا وهم عن الآخرة .... » .

ليس الدين الاسلامى الحنيف الذى تكفل لمن دخل تحت رايته خير الدنيا وخير الآخرة ؛ بمانع من النظر فى علوم الكون ودقائق الأسرار ؛ ولا من التفكير فى ابراز المخترعات المدهشة بشتى أنواعها وكيفياتها ؛ فى حدود عدم الزيغ والضلال وفى دائرة مصالح العباد والبلاد

وانما ديننا الحنيف يمنع من التفكير فى العبث والفساد ؛ والهلاك والدمار ؛ والظلم والطغيان ؛ بأى وسيلة من الوسائل الحسية أو المعنوية — هذا الذى يمنعه الدين الاسلامى القويم ؛ ويمنعه أيضا جميع الأديان السماوية ؛ بل ويمنعه أيضا كل فرد سليم العقل والحواس نقى القلب والضمير ، محب للخير والسلام ؛ وان كان دهريا لا دين له .

° ° °

وان تعجب من العالم الأوروبى فاعجب من قيام بعض جمعياتهم للرفق بالحيوان ؛ لتقديم احتجاجات دولية بشأن الكلب الذى وضعوه فى القمر الصناعى لاتمام التجارب عليه خوفا من هلاكه أو حصول ضرر عليه .

انهم يرفعون احتجاجاتهم رفقا بهذا الكلب ؛ ولا يرفعون احتجاجاتهم بالعدوان الغاشم على أجناس البشر فى بعض الأقطار والبلدان ؛ على أن وضع الكلب أو أى حيوان آخر تحت التجارب فى صالح البشرية معقول لا يتعارض مع الأديان .

ان هذا الكلب الذى هو أول حيوان صعد فى القمر الصناعى الى الفضاء ؛ سيكون له شأن عظيم جداً كما يأتى : فأولا لو أرادوا بيعه لبلغ ثمنه مبلغاً فاحشاً خيالياً الى أقصى حد ، ثانيا لو مات هذا الكلب سيحنط ويحتفظ بجثته أعظم دار للآثار ، ثالثا لا يستبعد أن يقام له تمثال فى بديع فى عاصمة بلاده ؛ رابعا من المتوقع أن يعمل له طوابع تذكارية خاصة وترسم عليها صورته ، خامسا لا يستبعد أن تجمع اعانات خاصة لجمع كلاب أوروبا اكراما لأول كلب اخترق الفضاء فى القمر الصناعى ، سادسا لا يستبعد أن يطلقوا عليه اسم « الكلب الكوكبى » سابعا لا يستبعد أن تمنحه الحكومات الأوروبية أفخر المداليات وأعظم الوسامات ، ثامنا اذا نزل هذا الكلب حياً لا يستبعد أن يبنى له مأوى خاصة فى قصر فخم يرحل لمشاهدته آلاف السواح والزائرين من أقطار العالم ؛ تاسعا قد يقوم بعضهم بتأليف أعظم كتاب عن فضل الكلاب وأحوالهم وأجناسهم وما يقومون به فى صالح الانسان ، وكل ذلك اكراما لهذا « الكلب الكوكبى » الذى لا يعقل مايدور حوله .

قل لمن أبصر حالا منكره
ورأى فى دهره ما حيره
ليس بالمنكر ما أبصرته
إن من عاش يرى ما لم يره

إننا لا نرى القمر الصناعى الا نتيجة للأطباق الطائرة التى ظهرت من نحو عشر سنوات أو أكثر ؛ والتى احتار فى حقيقتها العلماء والأدباء والمفكرون ، وكثيراً عنها فى المجلات والجرائد المقالات تلو المقالات الى عامنا هذا ، ولكنهم كانوا يخبطون حولها خبط عشواء ، فلم يتوصلوا الى كنهها حتى الآن ، ونحن لا نستبعد أن الاطباق الطائرة كانت دراسات دقيقة خفية ومقدمات أولية للتوصل الى اختراع هذا القمر الصناعى الذى ظهر اليوم .

هذا القمر الصناعى « وستتبعه أقمار أخرى » يريدون منه التوصل الى الصعود للقمر الحقيقى الذى هو فى السماء الأولى ؛ ثم الاقامة به ومعرفة أحوال أهله ؛ ثم بعد كل ذلك استولاء على سكان السماء لأن الأرض قد ضاقت بهم فلا تسعهم ؛ ويزعمون أنهم رأوا بالمنظار المكبر أن القمر الحقيقى آهل بالسكان وفيه جبال وأنهار وغير ذلك ؛ انهم لم يقدروا على تعمير القطب الشمالى والقطب الجنوبى للكرة الأرضية فكيف يقدرون على تعمير السماء وقد ملئت حرساً شديداً وشهبا .

وزعمهم بأنهم رأوا فى القمر الحقيقى أناسي وسكانا وجبالا وأنهارا ، فزعمهم هذا ماهو إلا تخيلات وأوهام ؛ ولا يبعد أن الله تعالى قد خلق بين السماء والأرض من المخلوقات والأشياء مما لا نعلم عنها شيئا « ولا يعلم جنود ربك الا هو » فانعكست ظلال هذه الأشياء على سطح القمر فظنوا أن فى القمر الحقيقى خلقا ؛ مثال ذلك أننا اذا كانت لدينا غرفة جميع جوانبها وسطحها وأرضها مرايات ؛ فوضعنا فى وسطها رجلا واحداً ، لرأى الناظر لأول وهلة ان بالغرفة ستة من الرجال بحسب جهاتها الست ؛ ومثل آخر وهو أقرب من الأول اننا إذا أتينا برجل جاهل من الجبال ، وأدخلناه الى دار للسينما ورأى فى الشاشة على الجدار صورة لرجال يتحاربون أو يتسامرون ؛ فانه يعتقد جزما بأن ذلك صور حقيقية لاخيالية وربما طلب أن يذهب اليهم .

فمن زعم من الأوروبيين أن فى القمر شيئا من المخلوقات فانما هو ظلال مرئيات لما بين السماء والارض ، ويدل على هذا الآية الكريمة الاتية « ألم تر أن الله يزجى سحابا ثم يؤلف بينه ثم يجعله ركاماً فترى الودق يخرج من خلاله وينزل من السماء من جبال فيها من برد فيصيب به من يشاء ويصرفه عمن يشاء يكاد سنا برقه يذهب بالأبصار » .

جاء فى تفسير الآلوسى أن بعض المفسرين يرى أن المراد بالجبال الكثرة مجازاً كقولهم فلان عنده جبل من ذهب وجبل من علم ؛ وبعضهم يرى أن المراد بالجبال حقيقتها ، وقالوا ان الله تعالى خلق فى السماء جبالا من برد كما خلق فى الارض جبالا من حجر ؛ وليس فى العقل ماينفيه من دليل قاطع ؛ فيجوز إبقاء الآية على ظاهرها كما قيل .. الخ ماجاء فيه .

على أنه لو كان فى القمر سكانا فانه لا يمكن لأهل الارض أن يعيشوا معهم مطلقا ، كما لا يمكنهم أن يعيشوا مع السمك والحيتان فى البحر . ونحن المسلمين نعتقد أن السموات آهلة بالسكان وسكانها هم الملائكة ؛ وهم لا يأكلون ولا يشربون ولا ينامون بل قائمون بعبادة الله لا يعصون الله ما أمرهم ويفعلون ما يؤمرون .

هذا ولقد استنتجنا من دوران القمر الصناعى حول الارض — أن الارض كروية الشكل معلق وسط هذا الفضاء السحيق بقدرة الله عز شأنه ، بعد أن كان كرويتها مدار جدل عنيف بين العلماء طيلة القرون العديدة الماضية .

فسبحان من ألهم البشر هذه المخترعات الجبارة ؛ وسبحان الذى قد أحاط بكل شىء علماً .

بقى الكلام على طلوع الأوروبيين الى القمر الحقيقى الذى خلقه الله عزوجل ؛ والذى يزعمون أنهم سيطيرون اليه والذى فكر علماؤهم منذ أمد بعيد فى اتخاذ جميع الوسائل واختراع كل الأجهزة اللازمة لتيسير الوصول الى القمر الحقيقى . هذا مايزعمونه وهذا مايعتقدونه ويرونه .

ونحن المسلمين مع احترامنا لآرائهم القيمة ؛ واعترافنا مع الاعجاب باختراعاتهم النافعة فى شتى مرافق الحياة — لا نوافقهم فى هذه المسألة « مسألة طلوعهم الى القمر الحقيقى » الذى هو فى السماء الأولى ، فانها مستحيلة استحالة تامة لاتقبل الشك ولا الريب ، كما سنفصل ذلك ؛ وطبعا جميع المسلمين يؤمنون بقول الله عز شأنه وقول رسوله ﷺ - واليك بيان ذلك :

قال الله تعالى فى سورة الجن حكاية عنهم ؛ « وأنا لمسنا السماء فوجدناها ملئت حرسا شديدا وشهبا وأنا كنا نقعد منها مقاعد للسمع فمن يستمع الآن يجد له شهابا رصدا » .

قال المفسرون كان الشياطين « الذين هم نوع من الجن » قبل البعثة يسترقون السمع ، ثم بعد ولادة النبى ﷺ وبعد بعثته منعوا من استراق السمع منعاً باتا من السموات السبع ، ومن تجرأ منهم بالصعود رمى بالشهب المحرقة — على أن هذه الآية الكريمة صريحة بنصها ولفظها بأن السماء ملئت حرسا شديدا ؛ وقد ارصد لمن يحاول الصعود من الجن الى السموات شهبا محرقة تصيبه فلا يبلغ أربه — والحرس الشديد هم الملائكة الذين لا يعصون الله ما أمرهم ويفعلون ما يؤمرون .

فاذا كان الجن وهم أقدر من البشر فى الطيران والصعود الى الفضاء والاقامة فى السماء بدون احتياجهم الى ماء وطعام ؛ قد منعوا من الصعود الى السماء وقد وضع فيها لأجلهم حراس أشداء من الملائكة فيكون منع البشر من الصعود الى السماء ؛ أشد منعا من طائفة الجن والشياطين .

هذا ماجاء فى صريح القرآن الكريم - وأما ماجاء صريحا فى الأحاديث النبوية - فقد ورد فى الصحيحين فى حديث الاسراء والمعراج الذى أوله « فرج سقف بيتى وأنا بمكة فنزل جبريل ففرج صدرى ثم غسله بماء زمزم ثم جاء بطست من ذهب ممتلىء حكمة وايمانا فافرغها فى صدرى ثم أطبقه ثم أخذ بيدى فعرج بى الى السماء الدنيا فلما جئنا السماء الدنيا قال جبريل لخازن السماء الدنيا افتح قال من هذا قال هذا جبريل قال هل معك أحد قال نعم معى محمد قال فأرسل اليه قال نعم ففتح . . . الى آخر الحديث

والحديث الذى أوله « بينما أنا فى الحطيم مضطجعا إذ أتانى آت فقد ما بين هذه الى هذه فاستخرج قلبى ثم أتيت بطست من ذهب مملوءة ايمانا فغسل قلبى بماء زمزم ثم حشى ثم أعيد ثم أتيت بدابة دون البغل وفوق الحمار أبيض يقال له البراق يضع خطوة عند أقصى طرفه فحملت عليه فانطلق بى جبريل حتى أتى السماء الدنيا فاستفتح قيل من هذا قال جبريل قيل ومن معك قال محمد قيل وقد ارسل اليه قال نعم قيل مرحبا به فنعم المجىء جاء ففتح .. الى آخر الحديث

فأنت ترى أن الحديثين الشريفين صريحان صراحة تامة بأن للسماء الدنيا خازنا وحارسا وبابا وكذلك لكل سماء من السموات السبع كما هو صريح باقى الحديثين فاذا كان خازن السماء لم يفتح لجبريل ومحمد صلى الله الا بعد التحقق عنهما ، فهل من المعقول أن يدخل الصاروخ أو أى شىء صاعد من الدنيا الى السماء ليصل الى القمر أو الى أى شىء — كلا والله أن هذا غير معقول .

وهل بعد قول الله تعالى وقول رسوله الكريم الصريحين بأن للسماء خزنة وحراساً وأبواباً يشك أحد من المسلمين فى إمكان أحد طلوع السماء - كلا والله -

فالمسلمون الذين آمنوا بالله وصدقوا برسوله ؛ يرون استحالة طلوع بشر أو جن أو صاروخ أو طائرة أو أى شىء الى السماء أما السياحة فيما بين السماء والارض فى هذا الفضاء الواسع فهذا لا ينكره أحد لأنه أمر واقع ؛ ففى كل مملكة تطير مئات الطائرات فى كل يوم .

° ° °

ولنختم هذه المقالة الفريدة بالمعراج النبوى فقصة المعراج حقها أن تكتب بالذهب وتنقش فى القلوب ؛ فلقد عرج بنبينا « محمد » صلى الله عليه وعلى آله وصحبه وسلم الى السموات ، عرج بذاته الشريفة بدون طائرة ولا صاروخ ولم يكن فى قمر صناعى ولا داخل صندوق ، ولم تعمل له أجهزة خاصة ليتحمل ضغط الهواء وتقلبات الجو .

بل انه صلى الله عليه وسلم عرج به السماء بالبراق ؛ وهو بكامل عقله وحواسه وبأتم الصحة والعافية ، ينظر بعينيه وهو راكب البراق بصحبة جبريل الى ملكوت السموات والارض ولقد جعل الله له من القوة المعنوية والاستعداد الروحى ما يمكنه تحمل كل ما يتعرضه فى عروجه من الأحوال الكونية المانعة من وصول البشر الى تلك الحدود السماوية ، فهو صلى الله عليه وسلم قد خرق الله له العادات وسخر له الطبيعات ؛ فهو بشر ولكنه ليس كالبشر العادى ؛ ورسول ولكنه سيد الرسل وأكرمهم ؛

لقد قدر الاوروبيون للطلوع الى القمر عشر ساعات ، ولكن نبينا الحبيب « محمد » صلى الله عليه وسلم طلع الى السموات العلا ورأى مارأى ثم نزل سالماً غانما فرحا مستبشراً فى سويعة زمانية .

فأين من صعد الى السموات العلا باذن من الله وأمره ؛ ممن يريد الصعود الى القمر بصاروخ أو طائرة ؛ وأين من خلق الله له استعدادا ذاتيا للصعود وسخر له جميع الامكانيات ؛ ممن يتخذ لنفسه بنفسه أجهزة ووقايات طبية للصعود الى كوكب فقط .

اللهم صل على السراج الوهاج ، صاحب الاسراء والمعراج ؛ الذى انشق له القمر ليكون عبرة لمن اعتبر ؛ نبينا الحبيب « محمد » وعلى آله وصحبه وسلم ، ووفقنا اللهم لكل خير واهدنا الى الصراط المستقيم آمين

امتحان الشهادة الابتدائية لعام ٧٦

الناجحون فى الدور الثانى

من طلاب المدرسة تبوك بمنطقة جدة

العدد	اسم الطالب	رقم جلوسه
١	حميد حامد بن مساعد	٤٤٥٢
٢	حامد صلاح بن صالح	٤٤٥٣
٣	حسن عرن رفيع	٤٤٥٤
٤	عطا الله محمد صالح عبدالله	٤٤٥٩

المتقدمون للامتحان ٩ — الناجحون فى الدور الاول ٤

الناجحون فى الدور الثانى	المجموع	الراسبون	نسبة النجاح
٤	٧	١	٪٨٩

من طلاب المدرسة المنصورية بمدينة جدة

العدد	اسم الطالب	رقم جلوسه
١	ناجى عامر الهندى	٤٢٠٦
٢	محمد صالح بخارى	٤٢٠٧
٣	على طه سعد	٤٢١٠
٤	علوى طه الجفرى	٤٢١١
٥	عبد الله محمود عبد الغفار	٤٢١٤
٦	عبد الله بن صالح النجار	٤٣١٥
٧	ترفيق صالح ابو داود	٤٢١٨

المتقدمون ١٧ — الناجحون فى الدور الاول ٨

الناجحون فى الدور الثانى	المجموع	الراسبون	نسبة النجاح
٧	١٥	٢	٪٨٩٫٤

من طلبة المدرسة النموذجية بمدينة جدة

العدد	اسم الطالب	رقم جلوسه
١	ابراهيم براح غزاوى	٤١٠١
٢	احمد عبد الحميد تلمسانى	٤١٠٢
٣	اسامة عبد الفتاح سلامة	٤١٠٣
٤	حلمى قاسم تركى	٤١٠٤
٥	حسن على رجب	٤١٠٥
٦	خالد حسين ابراهيم	٤١٠٦
٧	راسم السيد على محسن	٤١٠٧
٨	زهير حامد فايز	٤١٠٨
٩	على حسن صومالى	٤١٠٩
١٠	عبد الرحيم محمد قلبان	٤١١٦
١١	عبد الباقى عبد الرؤوف	٤١١٧
١٢	علوى ابو السعود	٤١٢٠
١٣	عبد الله سليمان الهزاع	٤١٢١
١٤	عبد الحميد عبد الجليل بترجى	٤١٢٢
١٥	عبد العزيز عبد الرووف بترجى	٤١٢٦
١٦	عصام محمد طرابلسى	٤١٢٧
١٧	عدنان يحيى ابو الفرج	٤١٢٨
١٨	عبدالله عبدالرحمن السديرى	٤١٢٨
١٩	عبدالرحمن يحيى ابوالفرج	٤١٣٠
٢٠	عبدالله عثمان خميس	٤١٣١
٢١	عبدالله بكرى عبدالجبار	٤١٣٤
٢٢	عبدالرحمن عمر نصيف	٤١٣٥
٢٣	عبدالعزيز شمبين	٤١٣٦
٢٤	غازى عبدالرحمن كيال	٤١٣٧
٢٥	غازى ناصر يحيى	٤١٣٨
٢٦	فطين محمد كنعان	٤١٤٠
٢٧	فؤاد مصطفى الوسيه	٤١٤١
٢٨	محمد خالد سلامه	٤١٤٤
٢٩	محمد عبدالله فاعوس	٤١٤٥
٣٠	محمد عبدالله غامدى	٤١٤٦
٣١	محمد عبدالرؤوف حسن داود	٤١٤٨
٣٢	معاوية عبدالله با طويل	٤١٤٩
٣٣	محمد عبدالله با طويل	٤١٥٠
٣٤	يوسف عقيل عبد الله عزى	٤١٥٣

المتقدمون ٥٣ — الناجحون فى الدور الاول ١٤

الناجحون فى الدور الثانى	المجموع	الراسبون	نسبة النجاح
٣٤	٤٨	٥	٪٩٠

من طلبة مدرسة الحرمة بمنطقة الطائف

العدد	اسم الطالب	رقم جلوسه
١	محمد عبد الله الشميل	٤٧٩٣
٢	عبد الرحمن ابراهيم هدلق	٤٧٩٦
٣	صالح بخت الصائغ	٤٨٠٠
٤	عساف عبدالله العساف	٤٨٠١
٥	صالح مرزوق لؤى	٤٨٠٣

المتقدمون ٢٤ — الناجحون فى الدور الاول ١٣

الناجحون فى الدور الثانى	المجموع	الراسبون	نسبة النجاح
٥	١٨	٦	٪٧٥

مذكرات طالب سابق

(٤٧) قائد الملحق

اخونا احمد المبارك من الشخصيات الظريفة .. وقد سبقنا فى الابتعاث ووجدناه فى مصر .. فوجدنا فيه أخاً أدبياً كريم الخلق خطيبا على طريقة (كيفما اتفق).. فهو لا يعد الكلمة التى سيلقيها ؛ بل عندما تطلب منه الكلمة يقف ويلقى كلاما كيفما اتفق .. وكان يتحلى بالأناة وخاصة فى الامتحانات فهو لا يرى من الضرورى التعجل فى انهاء السنوات الدراسية فالسنة الدراسية كما وصفها رواد الثقافة تنتهى فى بضعة شهور ولكن الاستاذ المبارك يرى فى ذلك ارهاقا للطالب الذى يجب ان يتروى فى التحصيل سنة وسنتين وثلاثا حتى يهضم هذه المعلومات المكدسة ويستوعبها .. فاذا جاء اختبار الدور الأول ذهب الأستاذ المبارك بنفس راضية مطمئنة وخرج منه وهو واثق من عدم النجاح ؛ وأخذ يلقى التهانى من زملائه ؛ كما أخذ يستقبل زملاء الملحق ويتصدى لزعامتهم وينظم معهم برامج المقالب والفسح فى الصيف غير أن الاستاذ المبارك فوجىء مرة مفاجأة لم تكن فى الحسبان خرج من امتحان الدور الاول وهو سعيد للنتيجة المرتقبة وهى بالطبع عدم النجاح .. وأخذ يعد نفسه للدور العظيم الذى ينتظره فى الصيف ودخل زميله وكلية اللغة العربية السيد محسن باروم يخبره أن النتيجة قد ظهرت وان المبارك بين الناجحين .. فضحك المبارك وضحكنا وقلنا للباروم (العب غيرها .. قديمة) .. ولكن الباروم كان جاداً وأخذ يحلف أن المبارك قد نجح .. حينذاك وجم المبارك ولكن لم يكن مصدقا ، وقام ليذهب الى الكلية ويتأكد بنفسه ؛ وذهبنا معه خوفا عليه من أن يصدم بالحقيقة ودخلنا على سكرتير الكلية نسأله فاطلع على الاوراق وقال نعم هو ناجح.. ولكن المبارك قاطعه صائحا (يا أستاذ تأكد ربما أن رقم جلوسى مغلوط) وتأكد السكرتير .. وخرج المبارك وهو مطأطىء الرأس قائلا (انا لله وان اليه راجعون) ونحن نواسيه ونعزيه والسكرتير فى عجب لهذا المنظر الغريب .. وكانت ليلة فى دار البعثة لم يبتسم فيها المبارك ووفود الطلاب تدخل عليه للتسرية والترويح عنه ورفع معنوياته بعد أن فقد الزعامة التى حافظ عليها بجدارة سنوات طويلة .. وبعد أيام اضطر المبارك رغما أن يعود لقضاء عطلة الصيف فى الاحساء بين أهله ؛ وكان الطريق اليها لا يزال بالسيارات من جدة فالرياض .

ابن سينا

كيف اكتشف اللقاح ضد الجدرى ؟؟

بقلم
الدكتور محمد شكرى

ان اعظم الاكتشافات فى العالم وابعدها اثراً لا تعدو أن تكون قد نجمت عن ملاحظة عارضة دقيقة التقطها عقل مرتب منطقى فأخرجها بركة سابغة وخيرا عميما .

فمثلا كان الرأى السائد فى العلوم الكيماوية قبل اكتشاف الذرة أن المادة لا تنعدم ولا تتجدد ؛ بمعنى أن مقدار مادة الحديد مثلا الموجودة فى العالم لم ولن يتغير مهما طال الأمد حتى لاحظ بعضهم أن احدى المواد وهو الراديوم يقل وزنه كلما طال عليه الزمن ويتحول الى طاقة شعاعية تستخدم فى الطب والصناعة وغيرهما ومن ثم فهى تنعدم فكان هذا الكشف اللبنة الاولى فى الابحاث الذرية المعروفة والتى قد توصلنا الى القمر ..

كذلك كان اكتشاف البنسلين وهو اول مضاد للحيويات - من قبيل الصدفة البحتة اذ لاحظ أحد البكتريولوجيين ان نمو فصيلة من الحيويات على أحد الألواح الزجاجية لم يبلغ ما بلغته الفصائل الاخرى على الواح أخر وبالبحث والملاحظة اتضح أن السبب فى ذلك هو سقوط فطر عرضاً على اللوح المذكور ونموه عليه فكرر التجربة مرة بعد مرة حتى تأكد من ان هذا الفطر المستخرج منه البنسلين يعمل على وقف نمو الحيويات الضارة الاخرى وهكذا ظهر هذا العقار السحرى الجليل وفى اثره المضادات النافعة الأخرى كالاوريومسين والتراميسين الخ

وكان كشف اللقاح ضد الجدرى من قبيل هذه المصادفات اذ لاحظ (جنر) اثناء عمله باليونان ان الابقار قد تصاب فى اثدائها وضررها ببثرات تشبه بثرات الجدرى وان من يمارسون حلبها خاصة اذا ما كانت بايديهم سحجات قد تصيبهم مثل هذه البثرات فيقيهم ذلك شر الاصابة بمرض الجدرى اذا ما تعرضوا لوبائه . فعرف من ذلك ان الحيوى (الفيرس) المسبب للجدرى عند الانسان هو من فصيلة ذلك المسبب له عند الابقار ويضعف تأثيره وتخف حدته اذا أصاب الحيوان اولا ثم عاود اصابته للانسان ، ومن ثم استغلت هذه الظاهرة فى اكتشاف اللقاح ضد الجدرى وضد جملة امراض أخرى كان آخرها لقاح سولك ضد شلل الأطفال وذلك باضعاف الحيوى المسبب لهذه الامراض بطرق مختلفة منها مروره باجسام بعض الحيوان واصابتها عندا به ثم مقاومتها اياه حتى تكسر من حدته وتحد من شوكته .

والتلقيح فى الامراض المعدية أشبه ما يكون بالمناورات فى العمليات الحربية كلاهما تمثيل دقيق لما قد يحدث فى المعارك الحقيقية من كر وفر وهجوم ودفاع استعداداً للمعركة الحقيقية

ويجدر بى الآن ان اذكر شيئاً عن مرض الجدرى حتى يمكننا اتقاؤه باذن الله - خاصة وانه منتشر فى انحاء العالم جميعاً فى مثل هذه الشهور التى تقل فيها درجة تشبع الجو بالرطوبة فيساعد ذلك على نموه وتكاثره وهو مرض عرف من قديم الزمان وكان السبب المباشر فى اصابة ابى العلاء المعرى شاعر العربية الفيلسوف بالعمى فى صباه

وهو كغيره من الحميات الخطيرة يبدأ بارتفاع مفاجىء فى درجة الحرارة مصحوبا بصداع شديد وآلام فى الظهر والاطراف وميل للقىء وتغيير خاص للوجه يمثل القلق والانهاك . ويظهر طفح جبى فى اليوم الثالث على الوجه وأسفل الأطراف ثم الجذع من الامام والخلف وان ظهور الطفح على هذا الترتيب لما يميزه عن نوع آخر من الجدرى يسمى بالجدرى الكاذب وهو العنجز المعروف فى هذه البلاد والذى يظهر طفحه مبكرا فى اليوم الاول أو الثانى ويكثر على الجذع ويقل على الوجه والاطراف ويتم دورته فى نحو عشرة ايام بينما يتم الجدرى دورته فى نحو السبعة عشر يوما وتتطور حبيباته الى بثرات ذات سائل مصلى ثم الى اخريات ذات سائل صديدى فى فترات اطول مما يحدث فى الجدرى الكاذب ومن علامات المفرق بين المرضين ان الطفح فى الجدرى يكون أكثر عمقا منه فى النوع الكاذب حتى ان بثرات الاخير تمثل بقطرات ماء على لوح من زجاج .

وهناك انواع ودرجات لمرض الجدرى الحقيقى فهناك الجدرى الاصيل ؛ والجدرى المخفف وهو ما ينتشر بين الاهلين فى بلاد مارست التلقيح من قبل واكتسبت مناعة جزئية ويسمى (بالالستروم) فى امريكا وكذلك الجدرى الدموى وهو ما تصحبه ازمة مختلفة من جميع انسجة الجسم كالجلد والاجهزة المخاطية والتجويف البطنى الخ وهو اخطر انواع الجدرى وكثير ما يودى بالحياة .

والوقاية تكون بتلقيح السليم وعزل المريض وفاقا للحديث الشريف الذى يعتبر اساس الصحة الوقائية العزلية (الكورنتينا) والذى توحى بعدم الدخول أو الخروج من بلد انتشر فيه الوباء

وتقوم وزارة الصحة بتلقيح الهيئات كالمدارس وافراد مختلف المؤسسات وكذلك الاهلين فى الاسواق وذلك تمشيا مع الحكمة المعروفة من ان الوقاية خير من العلاج وانتهاجا للنهضة المباركة التى تدب فى مرافق البلاد

من لجنة الاستيراد للمنطقة الغربية

اعلان رقم (٧)

تنفيذا لاحكام المادة الرابعة عشر من نظام الاستيراد ترجو اللجنة من البنوك والمستوردين ان يخطروا لجنة الاستيراد برقم وتاريخ فتح الاعتمادات وتسديدها وفى حالة الاستيراد ضد اوراق التحصيل او بصفة امانة ان يشعر المستورد اللجنة كتابة بتاريخ ارتباطه وذلك بمدة لا تتجاوز الشهرين من تاريخ صدور الرخصة .

بيع سيارات بالمزاد العلنى

تعلن وزارة المالية والاقتصاد الوطنى عن رغبتها فى بيع سيارات بالمزاد العلنى وذلك فى الساعة الرابعة من صباح يوم الأحد الموافق ٢٥ ربيع الثانى عام ١٣٧٧ فى الساحة التى كانت تشغلها مديرية الاشغال العامة سابقا فى جدة فعلى الراغبين الحضور فى المكان والزمان المعينين .

هذا موسم الكنارى ...

المعرض الدائم لتوكيلات الشرق الدولية بجدة - مساهمة منه فى خدمة الوطن والمواطنين يسره ان يعلن وصول كمية من الطيور الاوربية من مختلف الانواع التى لم تصل المملكة من قبل بالوان جذابة ومغرية كذلك طاووس وطيور من الصين ومن مختلف أنحاء اوربا فأمل من الذين حجزوا التفضل مشكورين بتسلم ما حجزوا ، إلا فانا معذورون تجاه الضغط للطلبات لتأخيرهم لأرسالية القادمة وان كانت قد تتأخر .

تأجير دار بجدة

يعلن صالح واسعد مزمنه بان دارهما الراقية بجدة بكيلو اثنين سكنى ديوان المظالم سابقا تحتوى على ثلاثة ادوار مزودة بالماء والكهرباء وجميع الغرف والصوالين والحمامات على الطراز الحديث تصلح لان تكون دائرة حكومية اوسكنى عائلة كبيرة . فمن له رغبة فى استئجارها فليراجع المذكورين بمكتبهما بسوق المعلا .

تايد

يغسل الثياب والغسيل انظف من اى مستحضر معروف

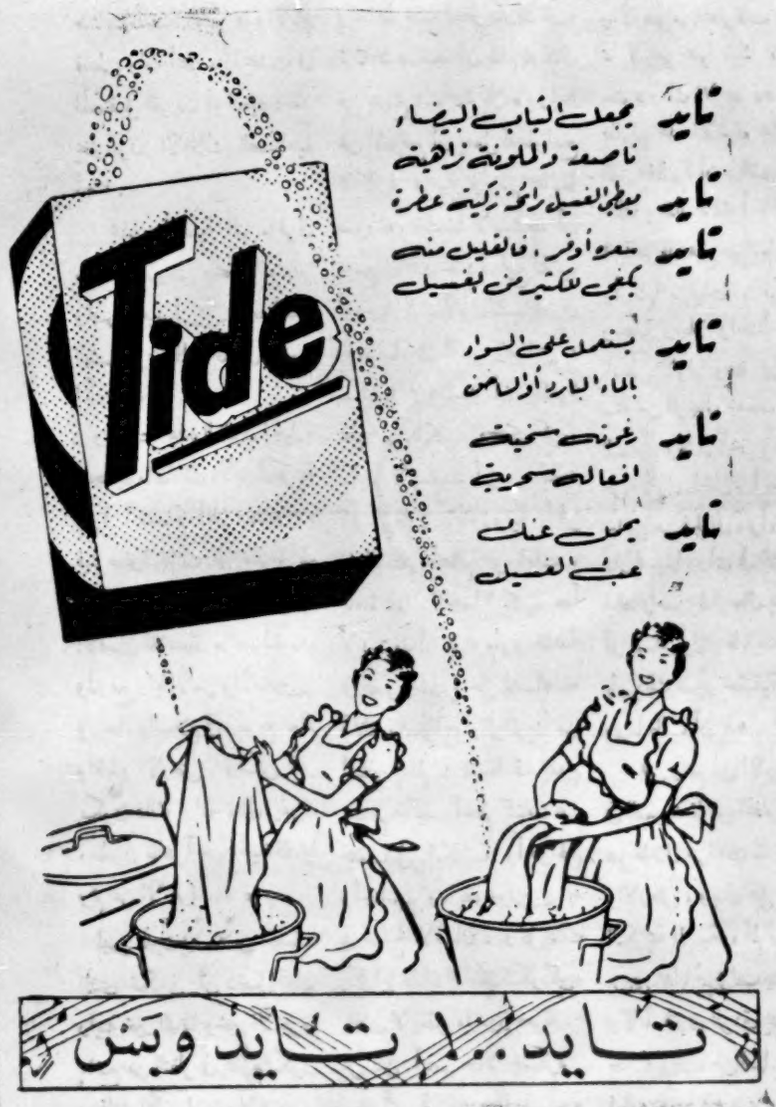

تايد يجعل الثياب البيضاء ناصعة والملونة زاهية
تايد يعطر الغسيل رائحة زكية عطرة
تايد سهل أوفر ، فالقليل منه يكفى للكثير من الغسيل
تايد يستعمل على السواء بالماء البارد أو الساخن
تايد يغرى سخيف افعاله سحرية
تايد يحمى عنك عبء الغسيل

الوكلاء الوحيدون بالمملكة العربية السعودية محمد على أبو داود واخوته جدة - مكة المدينة - الرياض

معروض للبيع

معروض للبيع الحوش المحتوى على مقعد وخزانة ومنافع الكائن خلف اول قصر للامراء بالزاهر بموجب حجة شرعية لدى لدلال السيد حسين البلخى بالقهوة المجاورة لمكتب بن لادن بحرول .

دكاكين للايجار

دكاكين حديثة للايجار بجدة بعمارات الخطيب جهة الميناء خلف مدينة الحجاج فى حى كله عمارات المخابرة مع عبد الحليم حلمى بعمارة الخطيب

للايجار

المعروض للايجار الدار المحتوية على اربع طبقات بناها بمحلة حرول - امام الشركة العربية للسيارات بالطريق الموصل الى جبل ابى لهب . المراجعة بدكان احمد ابراهيم الحربى او صاحبها عمر حلبى بجوار الدار .

بشرى سارة ..

يسر مكتب الشرق العربى للهندسة والتجارة بجدة أن يزف الى الجمهور الكريم بشرى وصول بعض المهندسين الفنيين المختصين بتركيب ، المصاعد الكهربائية ومكيفات الهواء وسائر أعمال الكهرباء ، فعلى الراغب فى القيام بأى عمل يتعلق بهذا الشأن فى أى جهة من جهات المملكة العربية السعودية أن يتصل بالمكتب المذكور فى مقره بجدة شارع الأشراف آل محيت ٣٩٦١ ليجرى الاتفاق معه و تنفذ العمل بكل دقة وأمانة والله ولى التوفيق .

صحون الكوزى ...!

من المعدن الألمانى الممتاز غير القابل للصدأ

يتشرف المعرض الدائم لتوكيلات الشرق الدولية بجدة بشارع الملك ان يعلن لعموم المواطنين أنه وردت اليه صحون كوزى من المعدن الجيل الممتاز غير القابل للصدأ الذى يزين مائدتك والأسعار مناسبة جداً وفى متناول الجميع .

معرض الجزيرة بجدة

لبيع جميع انواع السيارات الممتازة والحداثى

عبدالله بن راجح بجدة صاحب معرض الجزيرة بكيلو ٣ طريق مكة يسره ان يعلن للجمهور انه يوجد بمحلاته للبيع سيارات ممتازة وانيقة من كل نوع هورمبيلات وشفرات ٥٦ وفوردات وانواع اخرى متنوعة باقيام زهيدة واسعار مناسبة كذلك يوجد للبيع أراضى فى حى ظريف وعقار للتأجير باسعار رخيصة ايضا فكل من لديه شىء من هذا النوع وله رغبة فى الشراء او البيع أو التأجير فعليه الاتصال بالمحل المذكور بالعنوان التالى للاطلاع والتجربة اكبر برهان .

طلب محاسبين

تعلن وزارة الزراعة بالرياض عن حاجتها الى عدد من المحاسبين الاكفاء ممن لهم خبرة طويلة فى الاعمال الحسابية وخاصة الحكومية فعلى من يجد فى نفسه الكفاءة التقدم بطلبه باسم وكيل وزارة الزراعة .

فرصة نادرة للربح

ايراد دومى لك ولأبنائك من بعدك تربح رأس المال فى سنة او سنتين والباقى لك وللزمان اذا كنت ممن يعتمدون على نفوسهم فسارع بشراء المكينة الامريكية الحديثة لعمل الايس كريم الخارجى اللذيذ فى لمح البصر بالكهرباء ثمنها عشرة آلاف ريال فكر جيدا وتأكد انك كسبان واذا اقتنعت فاتصل بعبد الحميد حلمى بعمارة الخطيب خلف مدينة الحجاج .

فرصة ثمينة

مبيع ورشة نجارة كبرى

معروض للبيع ، ورشة نجارة كبرى مكونة من طقمين كاملين من المكاين الالمانية الكبيرة الممتازة بما فيها مكنة اباجور اتوماتيك ومكنة سن وتفليح المنشار اوتوماتيك ؛ ومكنة سن أسلحة الفارة والرابون ؛ ومكنة خاصة للزخرفة واشغال الحفر على الخشب جميع المكاين تدور على التيار العام بمكة .

المراجعة : جدة - محلات عبد اللطيف جميل كيلو ٦
مكة - ادارة شركة عبدالعزيز كدكى للسيارات شارع المنصور